🌸 ❤️ 🌙

থিসিস ৪.০

জন্মদিনের রাতের ডায়েরি

০২ মে ২০২৬ — যে রাতটা আমি কোনোদিন ভুলব না

গবেষক: তোমার চান্দাবাজ সাঈদ

গবেষণার ধরণ: হৃদয়বিজ্ঞান, তুলনামূলক সৌন্দর্যতত্ত্ব এবং ভালোবাসার বায়োলজি কেমিস্ট্রি

বিষয়: জয়া — আমার চাঁদ, আমার সব কিছু

“ কেউ কেউ জীবনে আসে, আর সব কিছু বদলে দিয়ে যায়। জয়া তাই। ”

📷 আমাদের মুহূর্ত

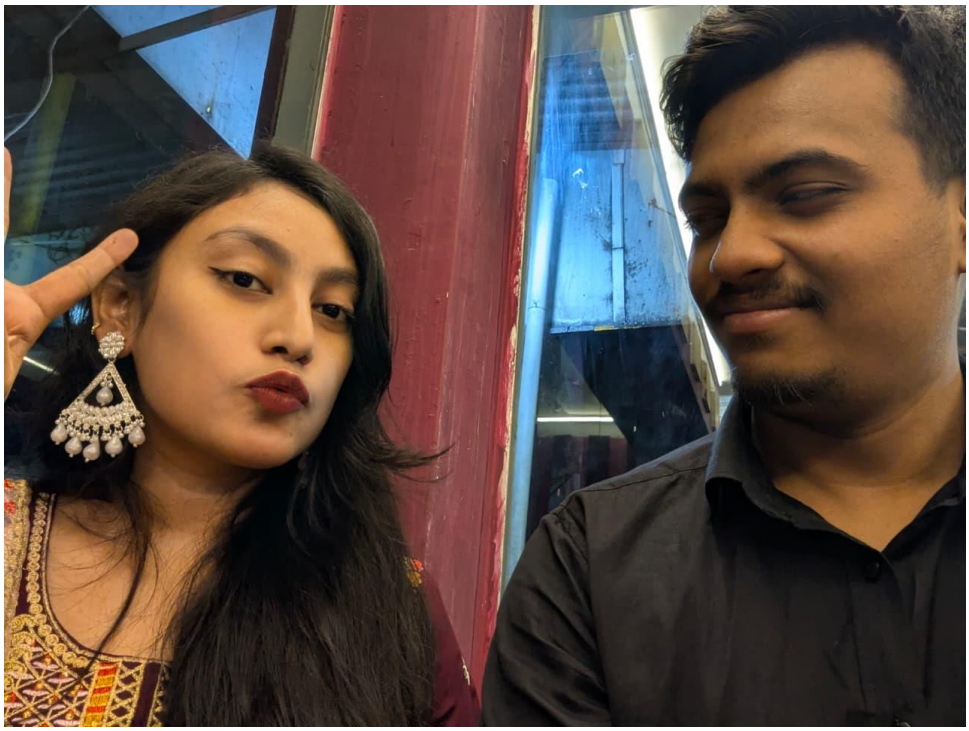

📷 সেই সন্ধ্যায় দুজন, একসাথে

📷 সেই মুহূর্ত কোরিয়ান ড্রামার চেয়ে সুন্দর

📸 খিলগাঁও হাতে হাত, চোখে চোখ

📸 দুজনের গল্প একটি রাতে

নিবেদন

এই থিসিসটা উৎসর্গ করা হলো

সেই মেয়েটাকে, যে ০২ মে ২০০৩ তারিখে জন্ম নিয়েছিল।

যার জন্মদিনে আমি নিজেই সব চেয়ে বড় উপহার পেয়েছি তার সাথে একটা রাত।

জয়াকে। আমার চাঁদকে। আমার সব কিছুকে। ❤

অধ্যায় ১

জন্মদিন ০২ মে ২০২৬

১.১ সেই দিনের শুরু

কিছু দিন থাকে যেগুলো ক্যালেন্ডারে সাধারণ দেখায় কিন্তু বুকের ভেতরে অনেকদিন আগে থেকেই বিশেষ হয়ে থাকে।

০২ মে জয়ার জন্মদিন।

এই দিনটা আমার কাছে শুধু একটা তারিখ না। এই দিনটা সেই দিন যেদিন পৃথিবীতে এমন একজন মানুষ এসেছিল, যে পরবর্তীতে আমার জীবনের সব রঙ বদলে দেবে।

আমার অনেক প্ল্যান ছিল। বড় সারপ্রাইজ। সব গুছিয়েছিলাম। কিন্তু সব কিছু পুরোপুরি হয়নি।

তবু যা হয়েছে, সেটা আমার কাছে অনেক বড় হয়ে গেছে। কারণ জয়া এসেছিল। নিজে থেকে এসেছিল। জন্মদিনে আমার সাথে দেখা করতে।

এই একটা জিনিসই যথেষ্ট ছিল আমার জন্য বাকি সব সারপ্রাইজ ছাড়িয়ে।

১.২ সারপ্রাইজ রেস্তোরাঁ, কেক, আর সেই মুহূর্ত

আমি জয়াকে নিয়ে গেলাম রেস্তোরাঁতে।

কেক কাটল জয়া।

সেই মুহূর্তটা কেকের সামনে জয়ার মুখটা সেটা আমি ভুলব না কোনোদিন।

কেকের চকোলেটের মতো মিষ্টি সেই হাসি। আমরা অনেকক্ষণ বসেছিলাম রেস্তোরাঁতে। কথা বলেছিলাম। হেসেছিলাম। সেই টেবিলে কেক ছিল কিন্তু সব মিষ্টতা ছিল জয়ার হাসিতে।

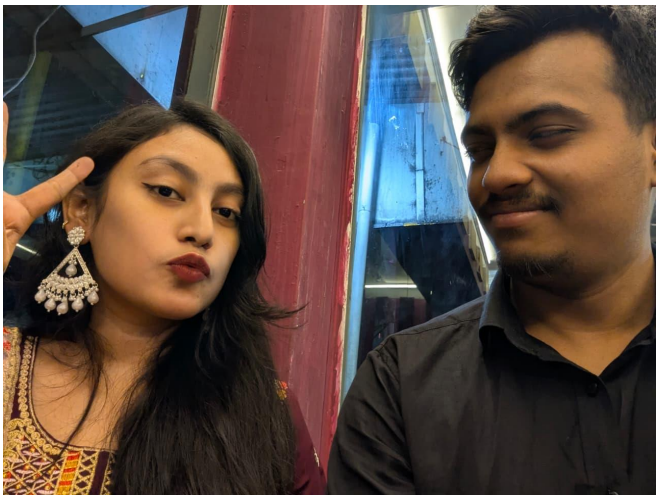

📸 খিলগাঁও হাতে হাত, চোখে চোখ

১.৩ Lips এ চুমু একটি বিশেষ মুহূর্ত

এই অধ্যায়টা লিখতে গেলে হাত একটু কাঁপে।

রেস্তোরাঁ থেকে বের হয়ে বেইলি রোডের দিকে যাচ্ছিলাম।

আমি জয়ার দিকে তাকিয়েছিলাম। মনের ভেতরে একটা ইচ্ছে ছিল বলতে পারছিলাম না। জয়া বুঝতেও পারছিল না।

কিন্তু একটু পরেই সব দ্বিধা শেষ করে সরাসরি বললাম "এদিকে আসো।"

জয়া এলো।

আমি চুমু দিলাম লিপ্স এ

সেই মুহূর্তে পৃথিবীটা থেমে গিয়েছিল। সব শব্দ থেমে গিয়েছিল। বেইলি রোডের কোলাহল থেমে গিয়েছিল।

শুধু ছিলাম আমরা দুজন এবং সেই একটা মুহূর্ত।

এটা ছিল সেই রাতের সব চেয়ে বড় মুহূর্ত। সব চেয়ে সাহসী মুহূর্ত। সব চেয়ে সুন্দর মুহূর্ত।

১.৪ সারপ্রাইজ উপন্যাস

আমি জয়ার জন্য একটা ছোট উপন্যাস লিখেছিলাম।

একটা গল্প দুটো মানুষের গল্প। কীভাবে দেখা হয়, কীভাবে কাছে আসা হয়, কীভাবে ভালো লাগতে শুরু হয়।

জয়া সেটা পেয়েছিল। জয়ার চোখে যখন সেটা পড়ছিল সেই অনুভূতি টা আমি ধরে রেখেছি বুকের মধ্যে।

কোনো ক্যামেরা সেটা ধরতে পারেনি। কিন্তু আমার মনের ক্যামেরায় সেটা চিরকালের জন্য আছে।

অধ্যায় ২

বেইলি রোড বৃষ্টির পরের রাত

২.১ বেইলি রোডের সেই হাঁটা

রেস্তোরাঁ থেকে আমরা গেলাম বেইলি রোডে।

বৃষ্টির পরের আবহাওয়া ছিল সেই ভেজা মাটির গন্ধ, ঠান্ডা বাতাস, রাতের আলোয় রাস্তা চকচক করছিল।

আমরা হাঁটছিলাম হাত ধরে।

সেই হাতের উষ্ণতা বাইরে ঠান্ডা, ভেতরে উষ্ণ। বেইলি রোডের আলো, বৃষ্টি-ধোয়া রাস্তা, দুটো মানুষ হাতে হাত রেখে হাঁটছে এটা কোনো কোরিয়ান ড্রামার সিন এর চেয়ে কম ছিল না।

বরং বেশি ছিল কারণ এটা সত্যি ছিল। আমাদের সত্যি।

📸 *বেইলি রোডের রাত "<3"*

২.২ রিকশায় বসে একটি বিশেষ মুহূর্ত

রিকশায় উঠেছিলাম। পাশাপাশি।

আমি জয়ার দিকে তাকাচ্ছিলাম।

জয়া জানালা দিয়ে বাইরে তাকিয়ে ছিল বৃষ্টির পরের রাতের ঢাকা দেখছিল।

আমি দেখছিলাম জয়াকে।

সেই মুহূর্তে মনে হয়েছিল রিকশা চলতে থাকুক। এই রাত শেষ না হোক। এই পথ শেষ না হোক।

রিকশার ছাদের নিচে, রাতের আলো-আঁধারিতে, জয়া পাশে এটাই ছিল আমার সব চেয়ে চাওয়া মুহূর্ত।

📸 দুজনের গল্প একটি রাতে

২.৩ জয়ার চোখে সারপ্রাইজ দেখা

আমি জয়াকে সারপ্রাইজ দিয়েছিলাম উপন্যাস, রেস্তোরাঁ, কেক।

কিন্তু সব চেয়ে বড় সারপ্রাইজ আমি নিজে পেয়েছিলাম জয়ার চোখে সেই মুহূর্তগুলো দেখে।

জয়া যখন সারপ্রাইজ গুলো পাচ্ছিল তার চোখে যে আলো ছিল সেটা দেখে আমি হারিয়ে গিয়েছিলাম।

সেই চোখে এতটা ভালোবাসা ছিল। এতটা উষ্ণতা ছিল।

আমি বুঝেছিলাম এই চোখের জন্যই সব করা যায়। এই চোখের হাসির জন্যই পৃথিবী সুন্দর।

অধ্যায় ৩

কেন তোমাকে ভালোবাসি

৩.১ তোমার চোখ যেখানে আমি হারিয়ে যাই

বেইলি রোডে রাতে তোমার দিকে তাকিয়েছিলাম।

ভাবছিলাম একটা মেয়ে এত সুন্দর কীভাবে হয়?

তোমার চোখ দুটো। সেই চোখে যখন হাসি আসে পৃথিবীর সব আলো যেন সেখানে জড়ো হয়।

সেই চোখ দিয়ে তুমি কথা বলো ঠোঁট না নেড়েও।

তোমার চোখ দুটো আমার কাছে পৃথিবীর সব চেয়ে সুন্দর জিনিস।

সেই রাতে রিকশায় বসে তোমার দিকে তাকিয়ে আমি মাতাল হয়ে গিয়েছিলাম। সত্যিকার অর্থেই।

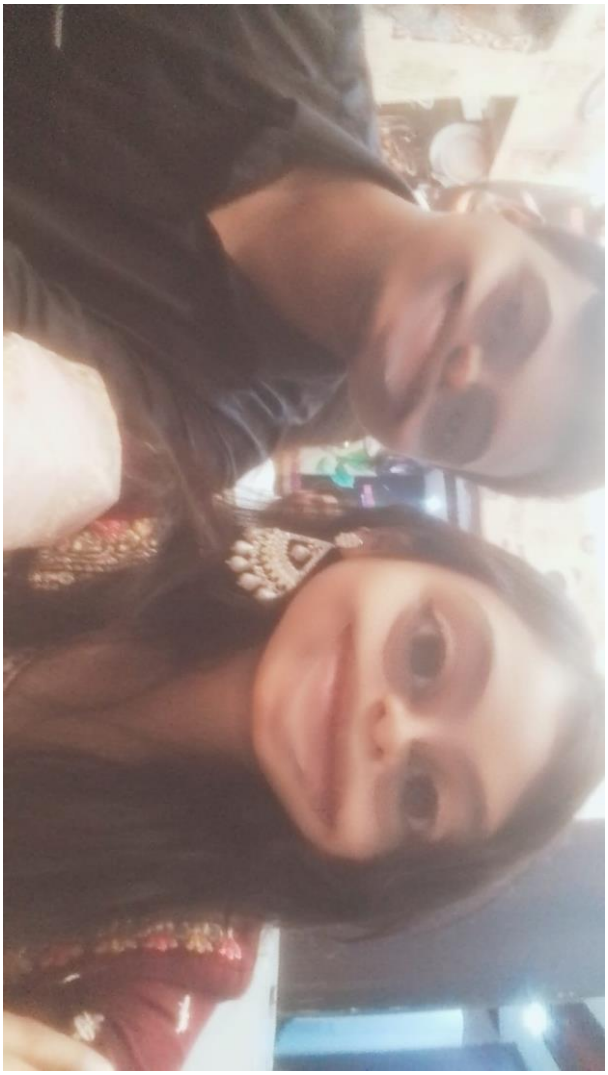

📸 *জয়ার হাসি সব কিছু বলে দেয়*

৩.২ তোমার জুমকা সেই রাতের elegance

সেই রাতে তুমি জুমকা পরেছিলে।

সেই জুমকা দুলছিল তুমি কথা বলছিলে, হাসছিলে, হাঁটছিলে।

প্রতিটা নড়াচড়ায় জুমকা দুলছিল এবং আমার মনে হচ্ছিল এই দৃশ্যটা থামিয়ে রাখি।

একটা মেয়ে জুমকা পরে রাতের বেইলি রোডে হাঁটছে এই দৃশ্যটা কোনো কোরিয়ান ড্রামার চেয়ে কম সুন্দর ছিল না।

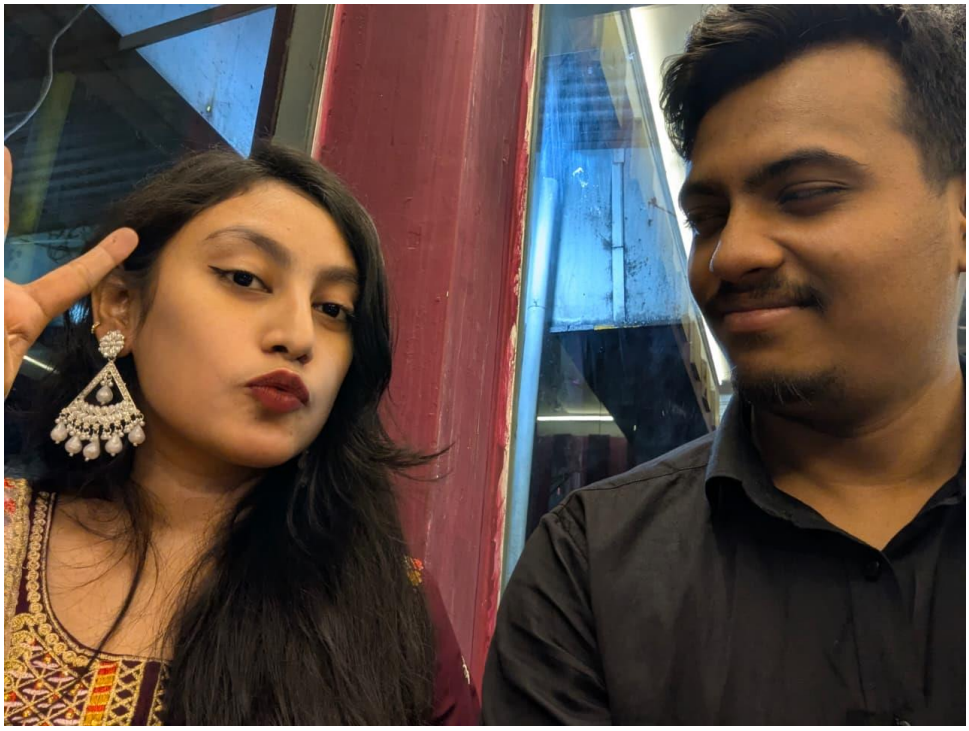

📸 সেই সন্ধ্যায় দুজন, একসাথে

৩.৩ তোমার ঠোঁট এবং গাল

সেই রাতে তোমার ঠোঁটে চুমু দিয়েছিলাম। সেই মুহূর্তের কথা লিখতে গেলে ভাষা কম পড়ে।

তোমার লিপ্স সেখানে যেন সব কথা শেষ হয়ে যায়। আর কিছু বলার দরকার থাকে না।

তোমার গাল দুটো। যখন হাসো গালে একটু আলাদা রঙ আসে। যখন লজ্জা পাও গাল লাল হয়ে যায়। সেটা দেখতে পাওয়া আমার কাছে অনেক দামি।

৩.৪ কেন প্রতিদিন তোমাকে লাগবে

প্রতিদিন সকালে তোমার কথা মনে পড়ে বলে।

প্রতিদিন রাতে তোমার কথা শেষ ভাবনা বলে।

ভালো মুহূর্তে তোমাকে জানাতে চাই বলে।

কঠিন মুহূর্তে তুমি পাশে থাকলে সহজ লাগে বলে।

হাসির সময় তোমার সাথে হাসতে চাই বলে।

চুপ থাকার সময় তোমার পাশে চুপ থাকতে চাই বলে।

প্রতিটা কারণ তোমাকে ঘিরে। তাই প্রতিদিন তোমাকে লাগে।

অধ্যায় ৪

চাঁদ, ফুল এবং তুমি

৪.১ চাঁদের সাথে তুলনা

আমি তোমাকে চাঁদ ডাকি।

চাঁদ রাতের অন্ধকারে আলো দেয়। চাঁদ দূরে থাকলেও টের পাওয়া যায়। চাঁদের দিকে তাকালে মনে হয় সব ঠিক হয়ে যাবে।

সেই রাতে বেইলি রোডে হাঁটার সময় আকাশে চাঁদ ছিল। কিন্তু আমি আকাশের দিকে তাকাইনি।

আমার চাঁদ পাশে হাঁটছিল আমি সেদিকে তাকিয়ে ছিলাম।

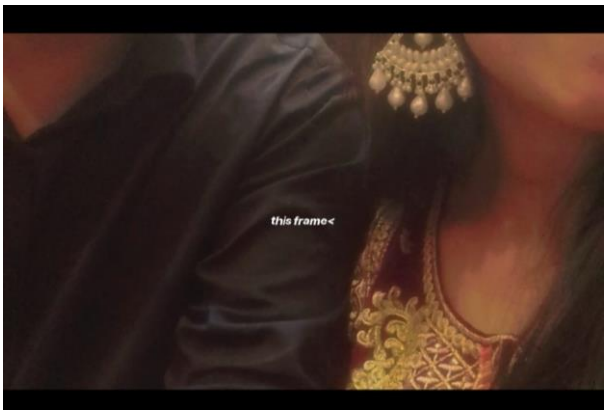

আরেকটি frame কাছে থাকা

৪.২ ফুলের মতো জয়া

গোলাপ সুন্দর, কিন্তু কাঁটা আছে। জয়া সুন্দর, কাঁটা নেই।

সূর্যমুখী সব সময় আলোর দিকে মুখ করে থাকে। জয়াও তাই।

চেরি ব্লসম বিরল, মুহূর্তের মতো সুন্দর। জয়ার হাসিও তাই।

লাভেন্ডার শান্তি দেয়। জয়া পাশে থাকলে তাই মনে হয়।

জুঁই রাতে আরও সুন্দর হয়। জয়াও সেই রাতে ছিল অসাধারণ।

কিন্তু এই সব ফুলের পরেও জয়া এর চেয়ে বেশি। কারণ ফুল ঝরে যায়। জয়া থাকে।

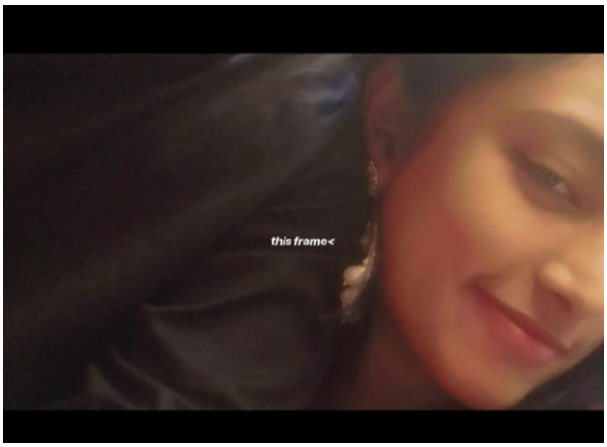

📸 *জন্মদিনের সেরা মুহূর্ত*

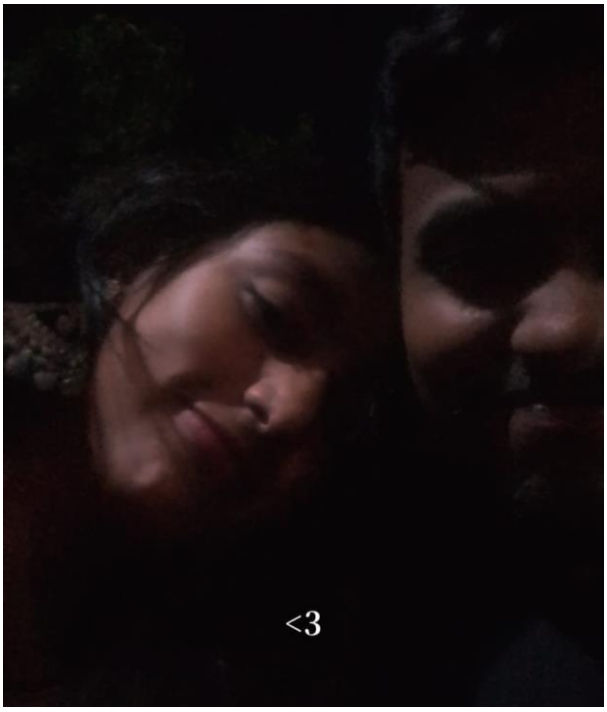

📸 *সেই ধরে রাখা <3"*

অধ্যায় ৫

রোমান্টিক পর্যবেক্ষণ সেই রাতের প্রতিটা মুহূর্ত

৫.১ হাত ধরার অনুভূতি

আমরা হাত ধরেছিলাম।

বৃষ্টির পরের ঠান্ডা বাতাসে, জয়ার হাতের উষ্ণতা অন্যরকম ছিল।

ছোট হাত। নরম হাত। উষ্ণ হাত।

সেই হাত ধরে হাঁটার সময় মনে হয়েছিল এই পথ শেষ না হোক।

ফিজিক্স বলে দুটো বস্তু সংস্পর্শে এলে তাপ যায় কিন্তু সেই রাতে যা হয়েছিল সেটা শুধু তাপ না। সেটা ছিল একটা কানেকশন অদৃশ্য কিন্তু সত্যিকার।

📸 *রেস্তোরাঁয় কেক আর হাসি*

৫.২ রিকশার সেই দৃশ্য

রিকশায় পাশাপাশি বসে থাকা।

জয়া বাইরে তাকিয়ে আছে ঢাকার রাতের আলো দেখছে।

আমি তাকিয়ে আছি জয়ার দিকে।

সেই মুহূর্তে ভেবেছিলাম কোরিয়ান ড্রামাতে এরকম সিন দেখেছি অনেকবার। কিন্তু এটা কোরিয়ান ড্রামা না। এটা আমার জীবন। আমাদের জীবন।

আর আমার জীবনের এই সিন টা যেকোনো কোরিয়ান ড্রামার চেয়ে সুন্দর। কারণ এটা সত্যি।

৫.৩ বৃষ্টির পরের আবহাওয়া

বৃষ্টির পরের ঢাকা অন্যরকম। ভেজা রাস্তা, ঠান্ডা বাতাস, মাটির গন্ধ।

সেই আবহাওয়ায় জয়ার সাথে হাঁটছিলাম।

মনে হচ্ছিল পৃথিবীটা আমাদের জন্য একটু পরিষ্কার হয়ে গেছে। একটু সুন্দর হয়ে গেছে।

বৃষ্টি যেমন সব কিছু ধুয়ে দেয় সেই রাতটাও আমার মনের সব ক্লান্তি ধুয়ে দিয়েছিল।

৫.৪ Vlog এর মতো সুন্দর

সেই রাতটা ছিল একটা vlog এর মতো। প্রতিটা মুহূর্ত ছিল সারপ্রাইজিং।

হাত ধরে হাঁটা। রিকশায় পাশে বসা। বৃষ্টির পরের রাস্তা। জয়ার হাসি। জয়ার চোখ। জয়ার জুমকা।

প্রতিটা দৃশ্য সিনেমার চেয়ে সুন্দর।

উপসংহার

সব কথার শেষে তুমি

জয়া

তুমি যদি এই পুরোটা পড়ে থাকো জানো যে প্রতিটা শব্দ সত্যি।

সেই রাতটা আমার কাছে অনেক বড়।

রেস্তোরাঁর কেক। তোমার হাসি। বেইলি রোডের হাঁটা। রিকশার সেই মুহূর্ত। বৃষ্টির পরের আবহাওয়া। হাত ধরে থাকা।

আর সেই একটা মুহূর্ত যখন বললাম "এদিকে আসো।"

তুমি এসেছিলে ভালোবেসেছিলে।

এটাই সব।

তোমাকে ভালোবাসি, জয়া।

গতকালও। আজকেও। কালকেও।

প্রতিটা দিন। প্রতিটা মুহূর্ত।

চান্দাবাজ সাঈদ তোমার তারা ❤

০৩ মে ২০২৬

থিসিস ৪.০ অসম্পূর্ণ, কারণ তোমাকে নিয়ে লেখা কোনোদিন শেষ হওয়ার না। চলবে... সারাজীবন। ❀